CANTest 安装教程

目录

CANTest 安装教程 1
一、软件安装 1
二、软件配置 4
1)检查设备驱动是否安装正常 4
2)设备型号选择(USBCAN2) 5
3)设备参数配置 7
4)数据接收 9
5)数据发送 9

一、软件安装

安装包文件(压缩包格式，需先解压):

解压:选中->解压到当前文件夹
解压后文件

双击运行:

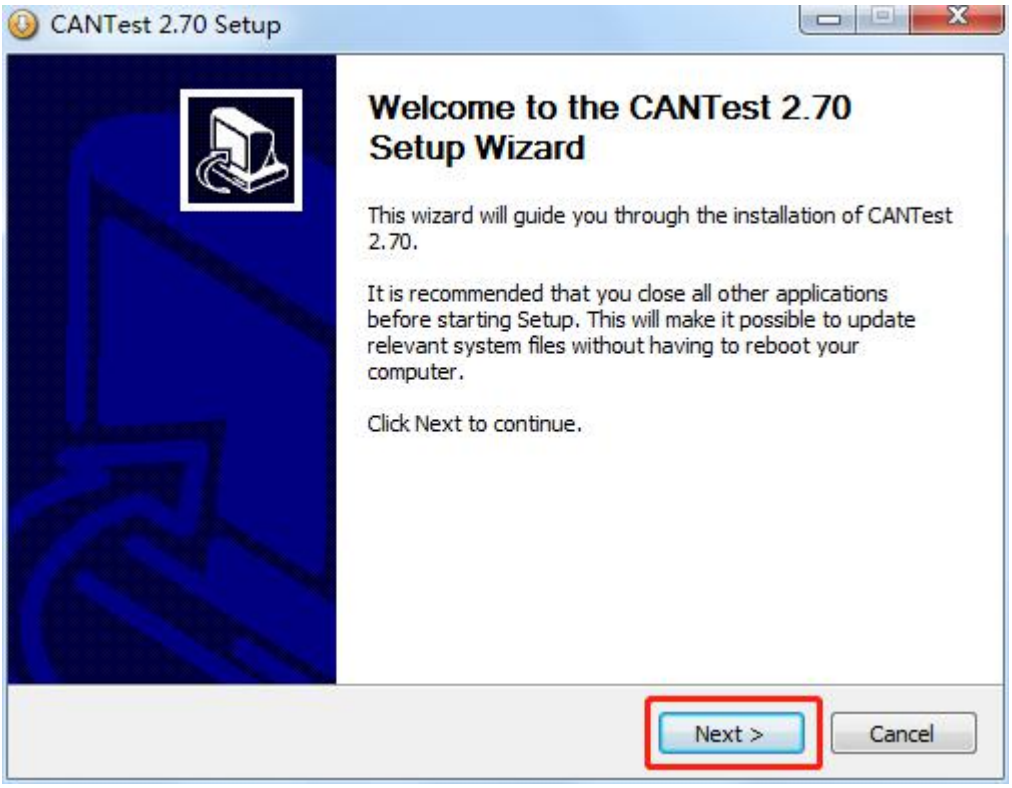
CANTest 2.70 Setup
Welcome to the CANTest 2.70 Setup Wizard
This wizard will guide you through the installation of CANTest 2.70.
It is recommended that you close all other applications before starting Setup. This will make it possible to update relevant system files without having to reboot your computer.
Click Next to continue.
Next >
Cancel

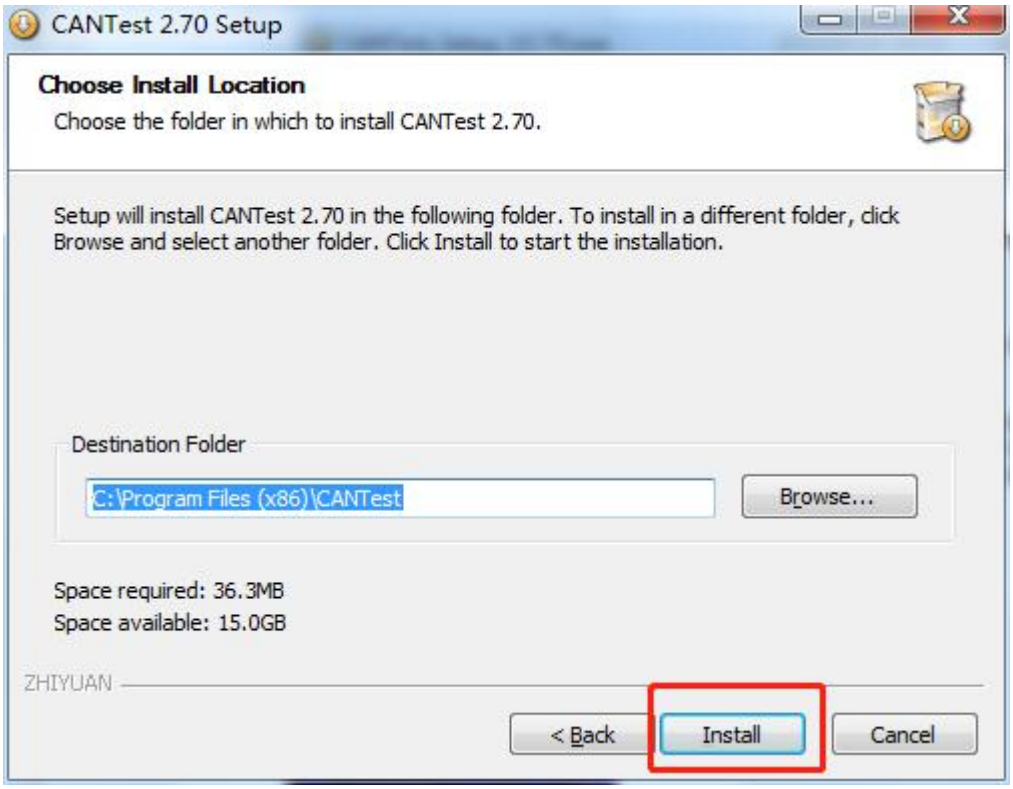
CANTest 2.70 Setup
Choose Install Location
Choose the folder in which to install CANTest 2.70.
Setup will install CANTest 2.70 in the following folder. To install in a different folder, click Browse and select another folder. Click Install to start the installation.
Destination Folder
C:\Program Files (x86)\CANTest
Browse...
Space required: 36.3MB
Space available: 15.0GB
ZHIYUAN
< Back
Install
Cancel

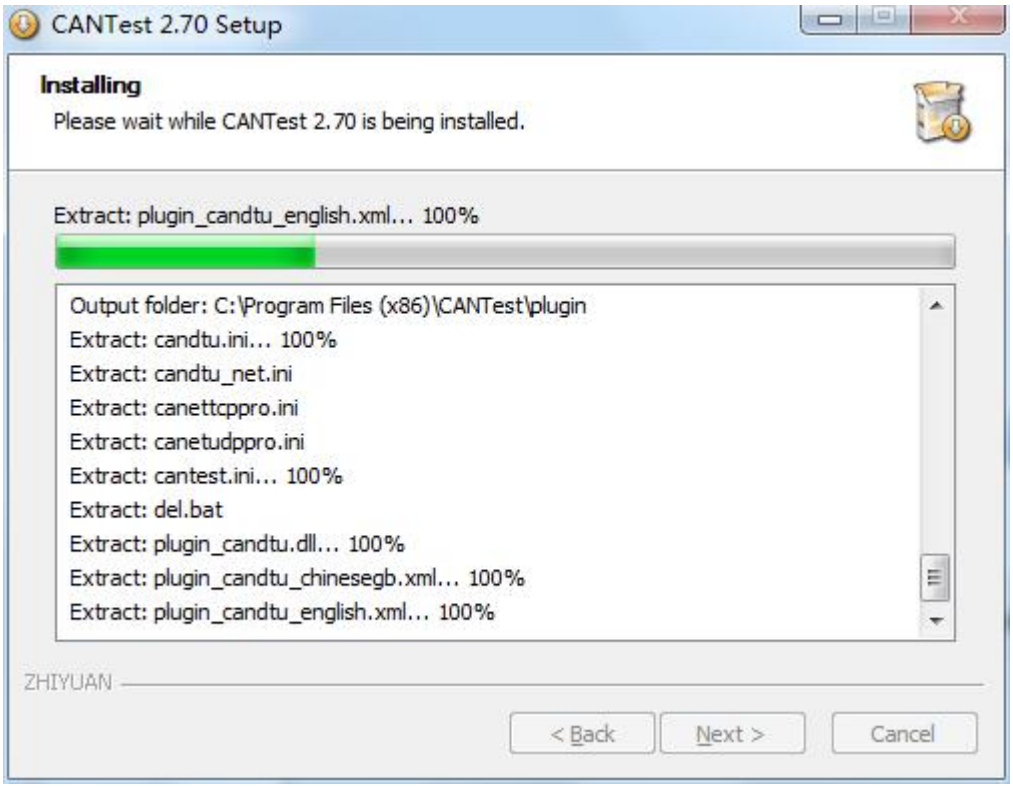
CANTest 2.70 Setup
Installing
Please wait while CANTest 2.70 is being installed.
Extract: plugin_candtu_english.xml... 100%
Output folder: C:\Program Files (x86)\CANTest\plugin
Extract: candtu.ini... 100%
Extract: candtu_net.ini
Extract: canettcppro.ini
Extract: canetudppro.ini
Extract: cantest.ini... 100%
Extract: del.bat
Extract: plugin_candtu.dll... 100%
Extract: plugin_candtu_chinesegb.xml... 100%
Extract: plugin_candtu_english.xml... 100%
ZHIYUAN
< Back
Next >
Cancel

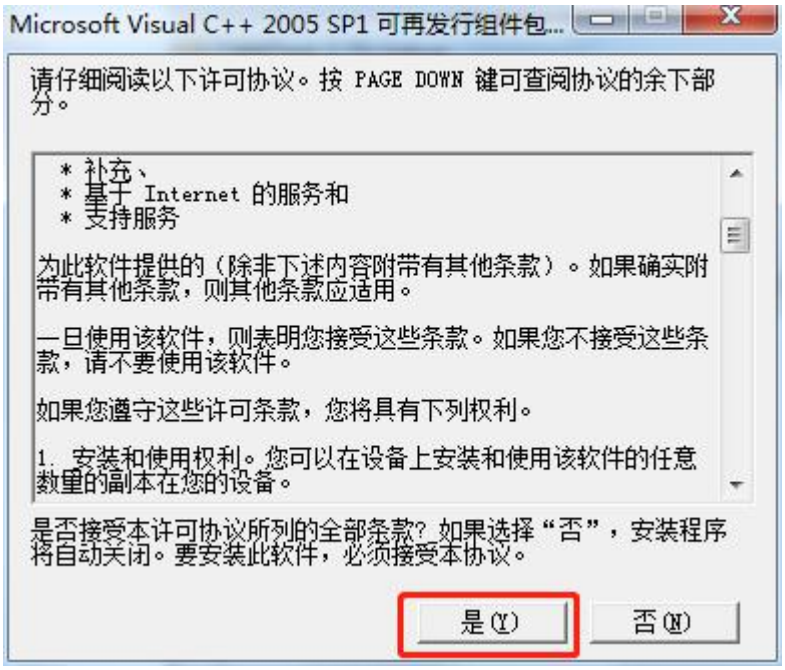
Microsoft Visual C++ 2005 SP1 可再发行组件包...
请仔细阅读以下许可协议。按 PAGE DOWN 键可查阅协议的余下部分。
* 补充、
* 基于 Internet 的服务和
* 支持服务
为此软件提供的（除非下述内容附带有其他条款）。如果确实附带有其他条款，则其他条款应适用。
一旦使用该软件，则表明您接受这些条款。如果您不接受这些条款，请不要使用该软件。
如果您遵守这些许可条款，您将具有下列权利。
1. 安装和使用权利。您可以在设备上安装和使用该软件的任意数量的副本在您的设备。
是否接受本许可协议所列的全部条款？如果选择“否”，安装程序将自动关闭。要安装此软件，必须接受本协议。
是(Y)
否(N)

桌面快捷图标:

二、软件配置

1)检查设备驱动是否安装正常

打开设备管理器界面:鼠标右击“我的电脑”->”管理”->”设备管理器”->”通用串行总线控制器”。

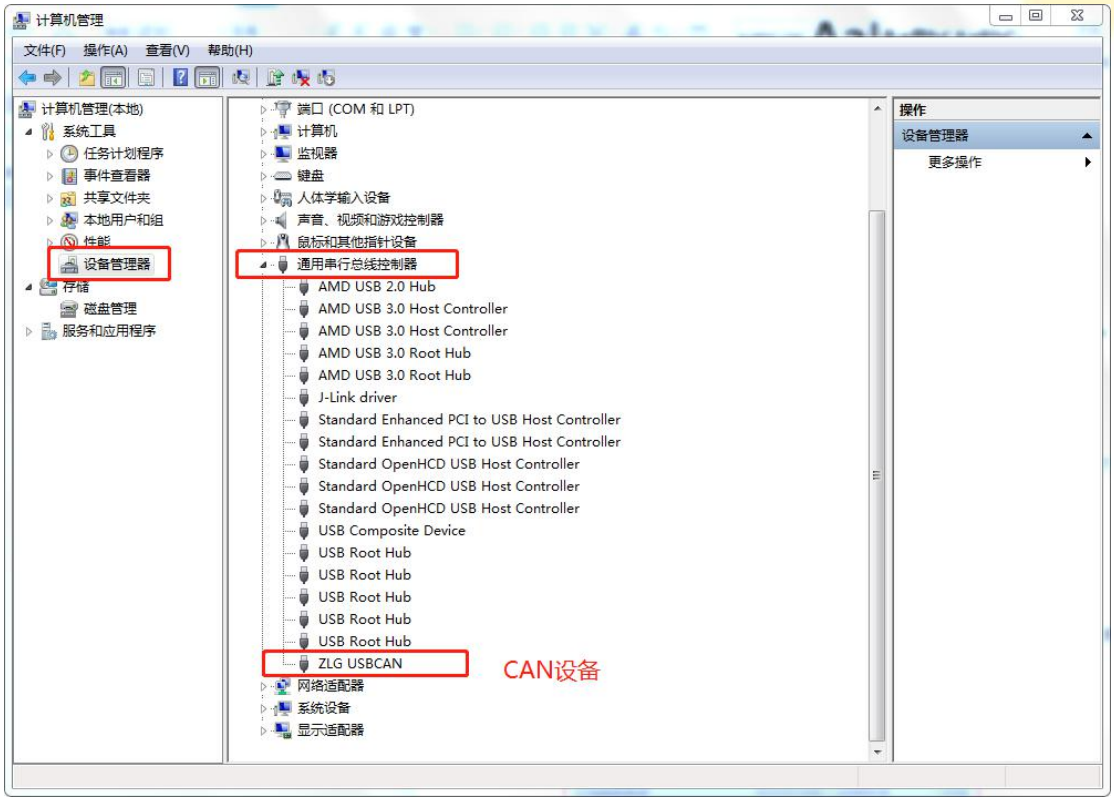

如果没有安装正常，请根据驱动安装教程安装驱动！

2)设备型号选择(USBCAN2)

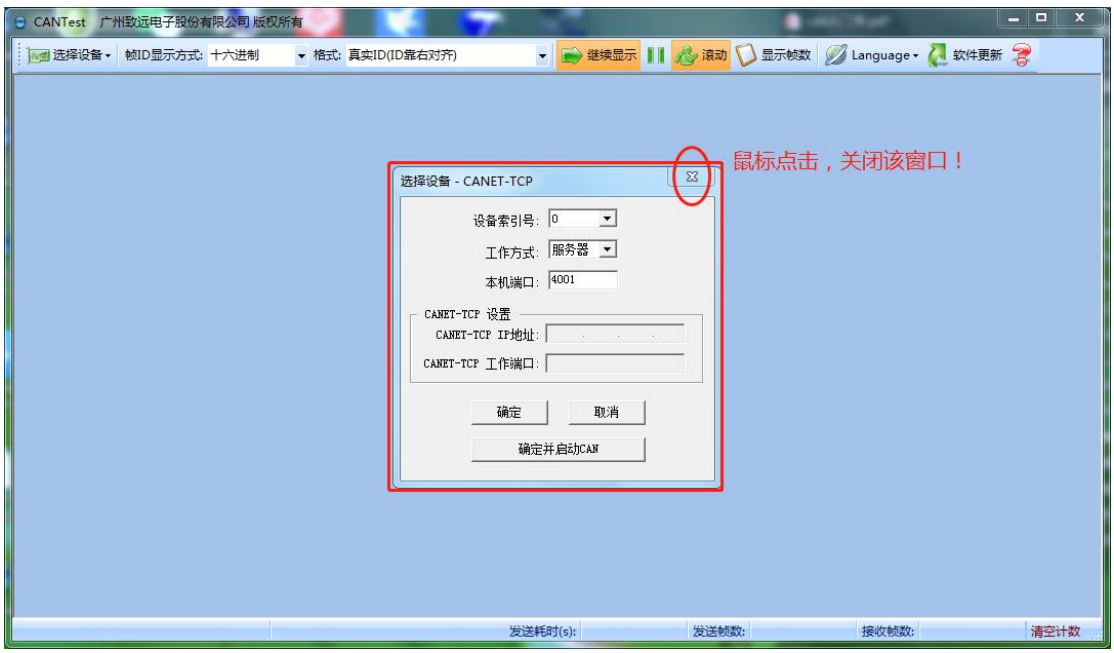

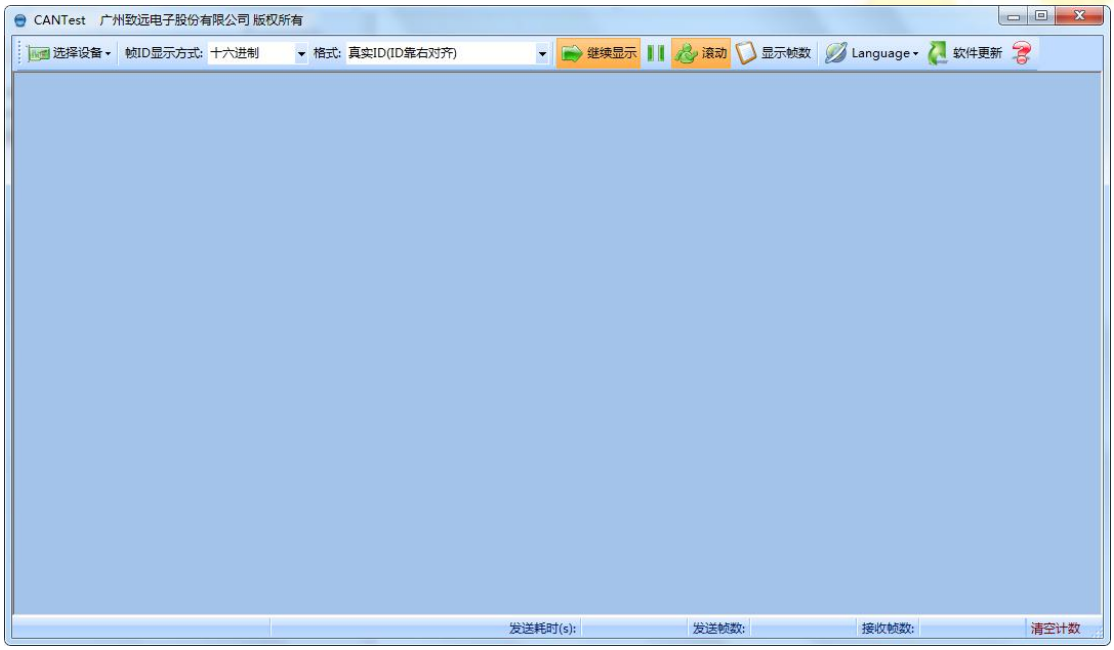
CANTest 广州致远电子股份有限公司 版权所有
选择设备
帧ID显示方式: 十六进制
格式: 真实ID(ID靠右对齐)
继续显示
滚动
显示帧数
Language
软件更新
发送耗时(s):
发送帧数:
接收帧数:
清空计数

CANTest 广州致远电子股份有限公司 版权所有
选择设备
帧ID显示方式: 十六进制
格式: 真实ID(ID靠右对齐)
继续显示
滚动
显示帧数
Language
软件更新
选择设备
发送耗时(s):
发送帧数:
接收帧数:
清空计数

CANTest 广州致远电子股份有限公司 版权所有
选择设备
帧ID显示方式: 十六进制
格式: 真实ID(ID靠右对齐)
继续显示
滚动
显示帧数
Language
软件更新
PCI5121
PCI9810
USBCAN1
USBCAN2
PCI9820
PCI5110
PC104-CAN
CANET-UDP
PCI9840
PC104-CAN2
PCI9820I
CANET-TCP
PCI-5010-U
USBCAN-E-U
USBCAN-2E-U
PCI-5020-U
PCIE-9221
CANWIFI-TCP
CANWIFI-UDP
PCIe-9110I
PCIe-9120I
PCIe-9140I
PCI5010P
USBCAN-4E-U
USBCAN2
发送耗时(s):
发送帧数:
接收帧数:
清空计数

3)设备参数配置

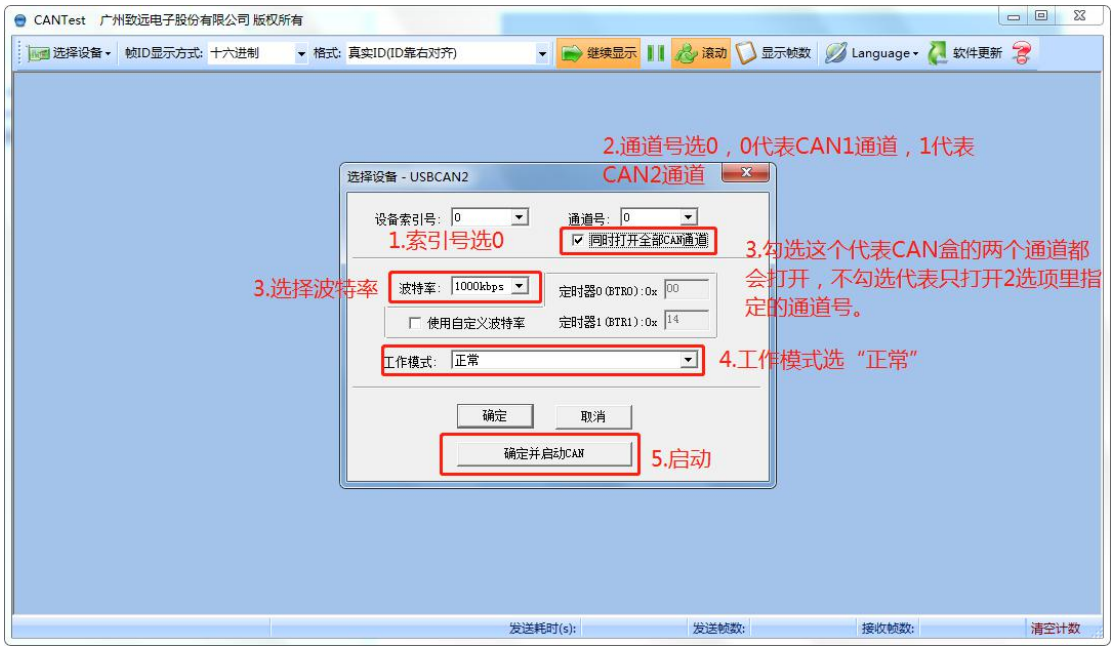
CANTest 广州致远电子股份有限公司 版权所有
选择设备
帧ID显示方式: 十六进制
格式: 真实ID(ID靠右对齐)
继续显示
滚动
显示帧数
Language
软件更新
2.通道号选0，0代表CAN1通道，1代表CAN2通道
选择设备 - USBCAN2
设备索引号: 0
通道号: 0
1.索引号选0
同时打开全部CAN通道
3.勾选这个代表CAN盒的两个通道都会打开，不勾选代表只打开2选项里指定的通道号。
3.选择波特率
波特率: 1000kbps
定时器0 (BTR0): 0x 00
使用自定义波特率
定时器1 (BTR1): 0x 14
工作模式: 正常
4.工作模式选“正常”
确定
取消
确定并启动CAN
5.启动
发送耗时(s):
发送帧数:
接收帧数:
清空计数

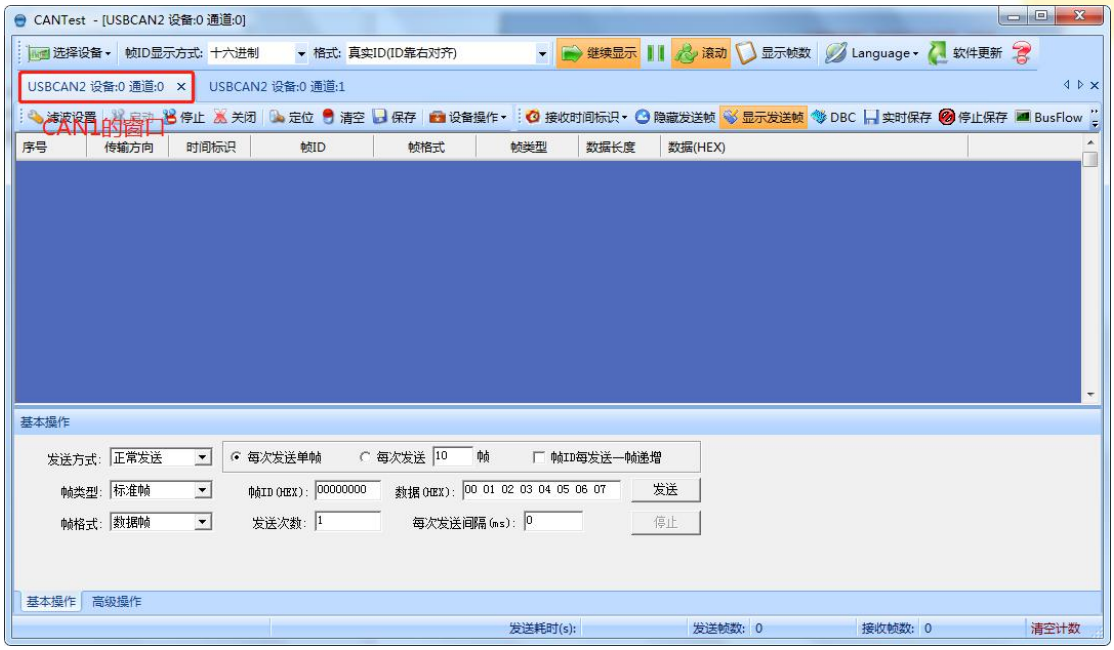
CANTest - [USBCAN2 设备:0 通道:0]
选择设备
帧ID显示方式: 十六进制
格式: 真实ID(ID靠右对齐)
继续显示
滚动
显示帧数
Language
软件更新
USBCAN2 设备:0 通道:0
USBCAN2 设备:0 通道:1
CAN1的窗口
滤波设置
启动
停止
关闭
定位
清空
保存
设备操作
接收时间标识
隐藏发送帧
显示发送帧
DBC
实时保存
停止保存
BusFlow
序号
传输方向
时间标识
帧ID
帧格式
帧类型
数据长度
数据(HEX)
基本操作
发送方式: 正常发送
每次发送单帧
每次发送 10 帧
帧ID每发送一帧递增
帧类型: 标准帧
帧ID(HEX): 00000000
数据(HEX): 00 01 02 03 04 05 06 07
发送
帧格式: 数据帧
发送次数: 1
每次发送间隔(ms): 0
停止
基本操作
高级操作
发送耗时(s):
发送帧数: 0
接收帧数: 0
清空计数

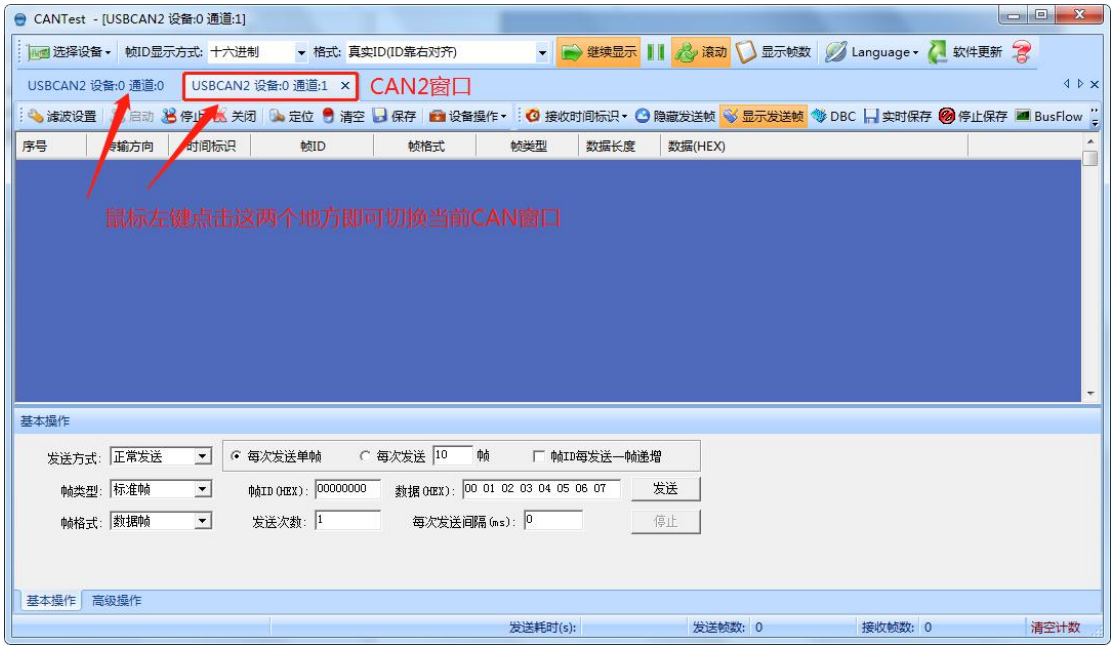
CANTest - [USBCAN2 设备:0 通道:1]
选择设备
帧ID显示方式: 十六进制
格式: 真实ID(ID靠右对齐)
继续显示
滚动
显示帧数
Language
软件更新
USBCAN2 设备:0 通道:0
USBCAN2 设备:0 通道:1
CAN2窗口
滤波设置
启动
停止
关闭
定位
清空
保存
设备操作
接收时间标识
隐藏发送帧
显示发送帧
DBC
实时保存
停止保存
BusFlow
序号
传输方向
时间标识
帧ID
帧格式
帧类型
数据长度
数据(HEX)
鼠标左键点击这两个地方即可切换当前CAN窗口
基本操作
发送方式: 正常发送
每次发送单帧
每次发送 10 帧
帧ID每发送一帧递增
帧类型: 标准帧
帧ID(HEX): 00000000
数据(HEX): 00 01 02 03 04 05 06 07
发送
帧格式: 数据帧
发送次数: 1
每次发送间隔(ms): 0
停止
基本操作
高级操作
发送耗时(s):
发送帧数: 0
接收帧数: 0
清空计数

4)数据接收

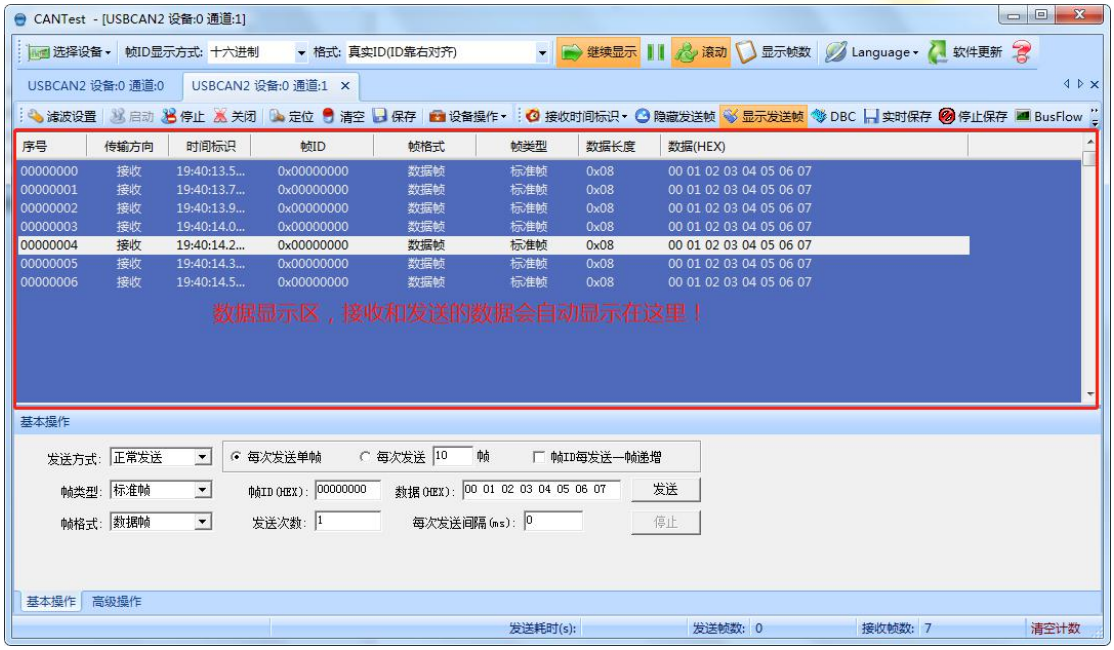
CANTest - [USBCAN2 设备:0 通道:1]
选择设备
帧ID显示方式: 十六进制
格式: 真实ID(ID靠右对齐)
继续显示
滚动
显示帧数
Language
软件更新
USBCAN2 设备:0 通道:0
USBCAN2 设备:0 通道:1
滤波设置
启动
停止
关闭
定位
清空
保存
设备操作
接收时间标识
隐藏发送帧
显示发送帧
DBC
实时保存
停止保存
BusFlow
序号
传输方向
时间标识
帧ID
帧格式
帧类型
数据长度
数据(HEX)
00000000 接收 19:40:13.5... 0x00000000 数据帧 标准帧 0x08 00 01 02 03 04 05 06 07
00000001 接收 19:40:13.7... 0x00000000 数据帧 标准帧 0x08 00 01 02 03 04 05 06 07
00000002 接收 19:40:13.9... 0x00000000 数据帧 标准帧 0x08 00 01 02 03 04 05 06 07
00000003 接收 19:40:14.0... 0x00000000 数据帧 标准帧 0x08 00 01 02 03 04 05 06 07
00000004 接收 19:40:14.2... 0x00000000 数据帧 标准帧 0x08 00 01 02 03 04 05 06 07
00000005 接收 19:40:14.3... 0x00000000 数据帧 标准帧 0x08 00 01 02 03 04 05 06 07
00000006 接收 19:40:14.5... 0x00000000 数据帧 标准帧 0x08 00 01 02 03 04 05 06 07
数据显示区，接收和发送的数据会自动显示在这里！
基本操作
发送方式: 正常发送
每次发送单帧
每次发送 10 帧
帧ID每发送一帧递增
帧类型: 标准帧
帧ID(HEX): 00000000
数据(HEX): 00 01 02 03 04 05 06 07
发送
帧格式: 数据帧
发送次数: 1
每次发送间隔(ms): 0
停止
基本操作
高级操作
发送耗时(s):
发送帧数: 0
接收帧数: 7
清空计数

5)数据发送

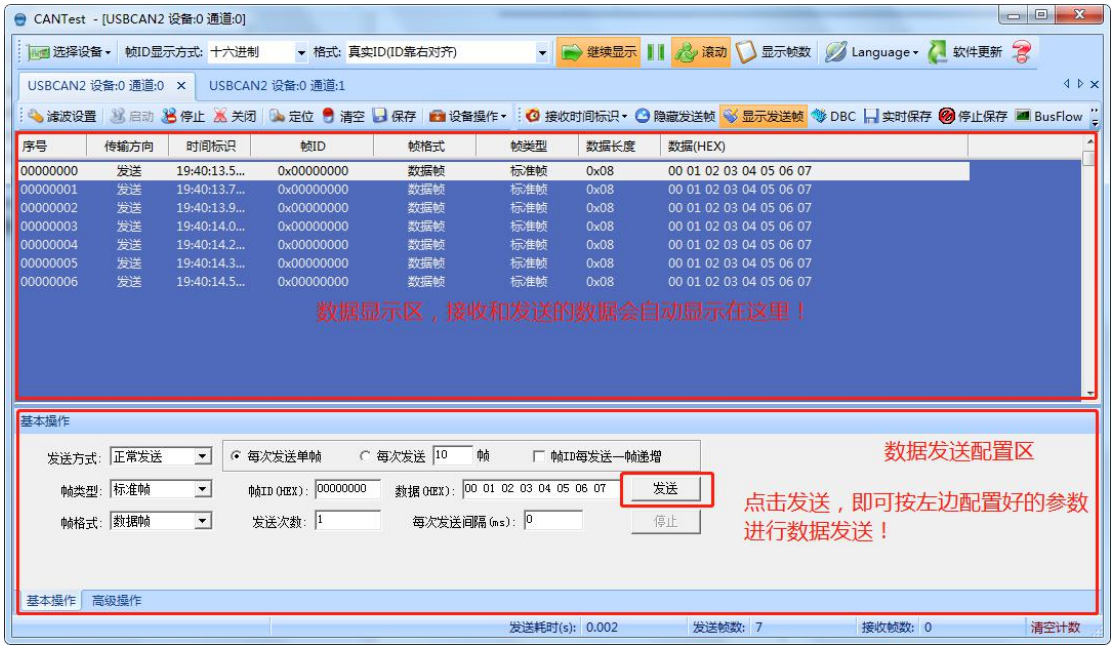
CANTest - [USBCAN2 设备:0 通道:0]
选择设备
帧ID显示方式: 十六进制
格式: 真实ID(ID靠右对齐)
继续显示
滚动
显示帧数
Language
软件更新
USBCAN2 设备:0 通道:0
USBCAN2 设备:0 通道:1
滤波设置
启动
停止
关闭
定位
清空
保存
设备操作
接收时间标识
隐藏发送帧
显示发送帧
DBC
实时保存
停止保存
BusFlow
序号
传输方向
时间标识
帧ID
帧格式
帧类型
数据长度
数据(HEX)
00000000 发送 19:40:13.5... 0x00000000 数据帧 标准帧 0x08 00 01 02 03 04 05 06 07
00000001 发送 19:40:13.7... 0x00000000 数据帧 标准帧 0x08 00 01 02 03 04 05 06 07
00000002 发送 19:40:13.9... 0x00000000 数据帧 标准帧 0x08 00 01 02 03 04 05 06 07
00000003 发送 19:40:14.0... 0x00000000 数据帧 标准帧 0x08 00 01 02 03 04 05 06 07
00000004 发送 19:40:14.2... 0x00000000 数据帧 标准帧 0x08 00 01 02 03 04 05 06 07
00000005 发送 19:40:14.3... 0x00000000 数据帧 标准帧 0x08 00 01 02 03 04 05 06 07
00000006 发送 19:40:14.5... 0x00000000 数据帧 标准帧 0x08 00 01 02 03 04 05 06 07
数据显示区，接收和发送的数据会自动显示在这里！
基本操作
发送方式: 正常发送
每次发送单帧
每次发送 10 帧
帧ID每发送一帧递增
帧类型: 标准帧
帧ID(HEX): 00000000
数据(HEX): 00 01 02 03 04 05 06 07
发送
帧格式: 数据帧
发送次数: 1
每次发送间隔(ms): 0
停止
数据发送配置区
点击发送，即可按左边配置好的参数进行数据发送！
基本操作
高级操作
发送耗时(s): 0.002
发送帧数: 7
接收帧数: 0
清空计数

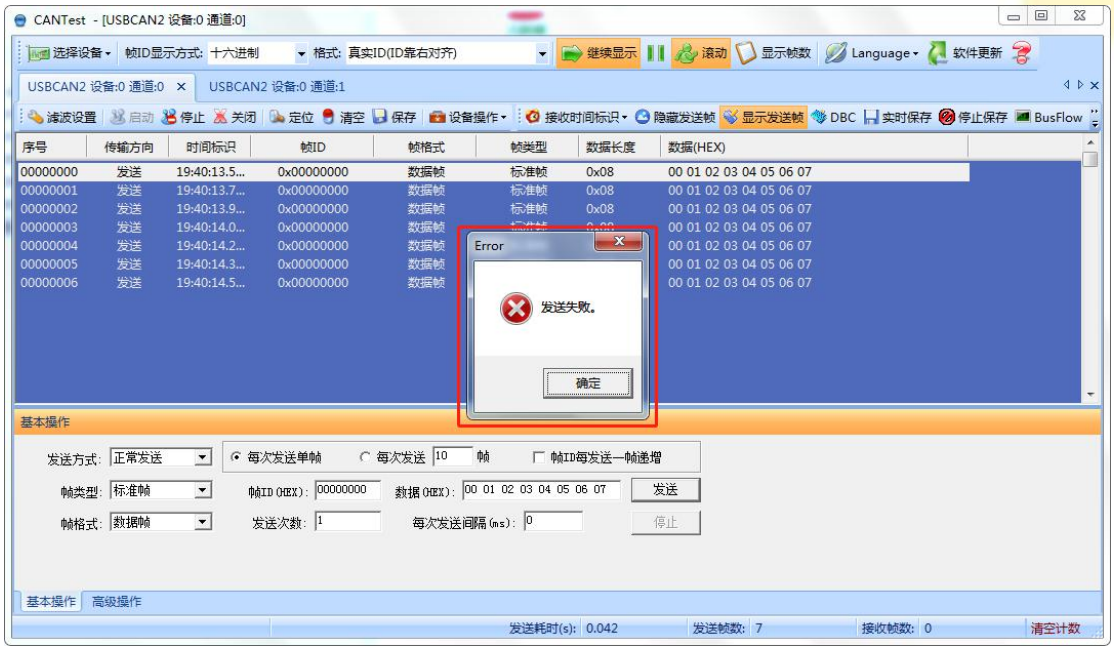

如果提示“数据发送失败”，是因为 CAN 数据确实没有发送成功，只有 CAN 盒发送的数据正确被其他设备接收了才会不报错，线要接正确，波特率要配置正确，匹配电阻配置正确（具体配置见 CAN 盒说明书）。